100let

založení SDH Kvíčovice

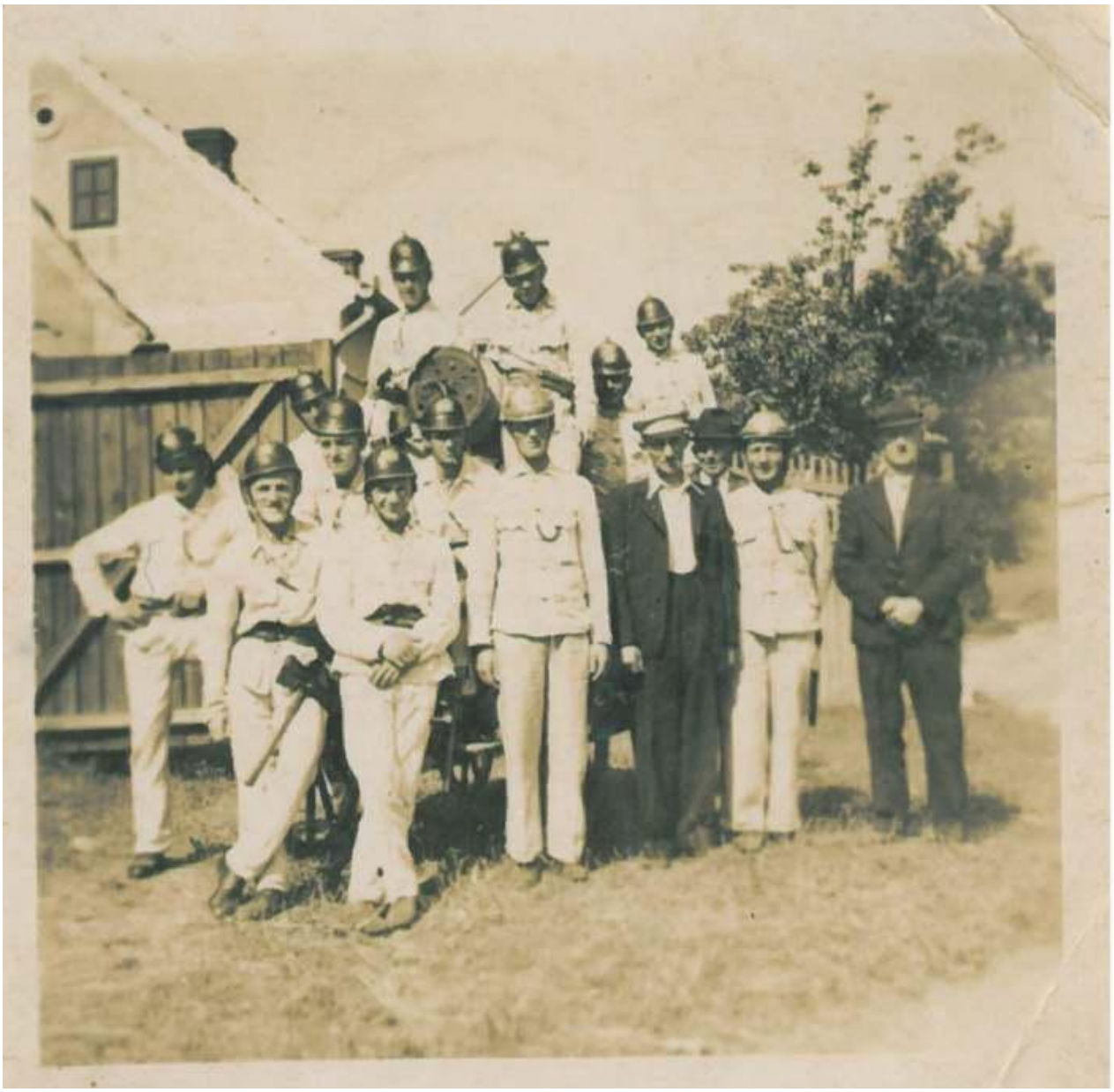

1912 - 2012

Motto

Slibujeme, že budeme plnit hasičské stanovy a řády, že budeme tělem i duchem připraveni pomoci bližnímu, že budeme druh druha milovati, k sobě bratrsky státi, v nebezpečí se neopouštěti, jak nám káže mužná čest a vědomí povinností občanských a hasičských.

Slib členů sboru z roku 1884.

Publikace je vydávána jako doprovodný materiál k oslavě 100. výročí založení SDH Kvíčovice.

Tento dokument vznikl za velkého přispění pana Josefa Vrzala z Kvíčovic dlouholetého člena SDH Kvíčovice.
Informace byly čerpány z kronik a historických pramenů sboru dobrovolných hasičů a obce Kvíčovice.
Fotografie použité jsou posbírány z kroniky obce Kvíčovice a různých dalších soukromých sbírek.
S jejich uveřejněním byl vysloven ústní souhlas jejich majitelů.

Z historie SDH Kvíčovice

Historie Sboru Dobrovolných hasičů v Kvíčovicích se začala psát 31. 12. 1911 v hostinci Antonína Kubrychta, kde byla založena matriční kniha. Ještě tentýž den bylo zapsáno 18 členů.
Vzhledem k tomuto datu je ale obecně brán kdy byl sbor založen, resp. začal pracovat, rok 1912.
V tomto roce bylo zapsáno sedm členů, v následujícím roce jeden člen a v roce 1914 také jeden člen, pak až v roce 1920 další čtyři členové, v roce 1921 jeden člen, v roce 1922 tři členové, v roce 1923 jeden člen, v roce 1925 12 členů, v roce 1928 jeden člen a v roce 1929 dva členové.
Od roku 1930 až do roku 1960 se bohužel nezachovaly žádné písemnosti o činnosti Sboru dobrovolných hasičů obce Kvíčovice, proto si tuto dobu můžeme připomenout pouze těmito nejstaršími dobovými fotografiemi

1960 Byl prováděn výcvik s motorovou stříkačkou, kterého se zúčastnilo 19 členů. 3.12 se konala Výroční členská schůze, která byla slavnostní a velmi dobře připravena. Předsedou byl zvolen Jan Honal a velitelem Václav Roubal. 1961 V tomto roce byl pořádán novoroční Požárnický ples. Ostatní dokumenty o činnosti se ezachovaly.

1962 Byl to rok oslavy 50. výročí založení Sboru. Při této oslavě byla pořádána soutěž družstev v požárním sportu, které se zúčastnily družstva Kvíčovic, Staňkova, Horní Kamenice, Dolní Kamenice, Holýšova, Neuměře, Štíchova a Všekar. První místo si vybojovalo družstvo H.Kamenice.

1963 V létech 1963 – 1968 je podle dostupných materiálů pořádán novoroční Požárnický ples. Dále v roce 1968 bylo provedeno proškolení velitelů Sborů k řízení zásahů a likvidaci) požárů v rámci okrsku. Z našeho Sboru to byl Václav Roubal. Na Výroční členské schůzi, která se konala 29. 12. byla zhodnocena činnost a konstatováno, že plán činnosti byl splněn. Došlo ke změně hlavních funkcionářů Sboru. Předsedou byl zvolen Jan Burger, místopředsedové Václav Roubal a Jaroslav Volena. Velitelem byl zvolen Jan Honal.

1969 Byl pořádán již tradiční novoroční Požárnický ples. V tomto roce bylo založeno družstvo mladých požárníků v počtu deseti. Během roku se místní hasiči zúčastnili na okrskové soutěži a umístili se na 1. místě a postoupili do okresní soutěže, kde se umístili na 11 místě z 27 soutěžních družstev. Dne 20. 6. obdržel náš Sbor od Okresní inspekce požární ochrany v Domažlicích novou požární stříkačku PPS 12. 26. 7. jsme se zúčastnili na likvidaci požáru lesa v Holýšově. Dne 12. 12. se konala Výroční členská schůze, na které došlo ke změně hlavních funkcionářů Sboru. Předsedou byl zvolen Václav Roubal, velitelem Karel Bauer a jednatelem Jan Honal.

1970 Byl opět pořádán novoroční Požárnický ples. Dále jsme se zúčastnili okrskové soutěže. Náš Sbor zasahoval při hašení požáru lesa ve Štíchově a v Holýšově. Na Výroční členské schůzi opět došlo ke změně funkcionářů. Předsedou je zvolen Josef Trubenbach a velitelem Václav Roubal.

1971 V tomto roce jsme opět pořádali novoroční Požárnický ples. U příležitosti 60. výročí založení sboru, byla uspořádána soutěž v požárním sportu. Na okrskové soutěži v Holýšově jsme obsadili 2. místo. Dále proběhla soutěž jednotlivců, kde zvítězil s časem 21.2sekundy náš člen Josef Roubal.

1972 Tento rok opět začal novoročním Požárnickým plesem. Na okrskové soutěži v Holýšově se muži umístili na 3. místě a žáci na 2. místě. Na okresní soutěži žáků v Kolovči, skončili na 4. místě. Na Výroční členské schůzi, která se konala až 28. 1. 1973 byl předsedou zvolen Jan Šlegl místopředsedou Josef Trubenbach a velitelem Václav Roubal. O ostatním dění v roce 1973 není žádný zápis v kronice.

1974 Novoroční Požárnický ples se nekonal z důvodu rekonstrukce KD. Během první poloviny roku jsme se připravovali na okrskovou soutěž, která se konala v Neuměři. V soutěžním útoku na sucho jsme obsadili 2 místo při útoku s vodou 1. místo. Mladí požárníci se umístili na 2. místě.
V soutěži jednotlivců zvítězil Josef Roubal a na třetím

místě skončil Vladimír Klesa. Oba postoupili na okresní soutěž do Bukovce, zvítězil Vladimír Klesa a Josef Roubal skončil na 2 místě. Naši požárníci zasahovali u požáru lesa v radišťanech a u požáru slámy u kravína v Kvíčovicích.

1975 Mladí požárníci vystoupili na oslavách Mezinárodního dne dětí. Na okrskové soutěži ve Štíchově jsme obsadili 3. místo. V soutěži jednotlivců zvítězil Petr Dostálík. Na Výroční členské schůzi 28. 11. byly uděleny medaile Za věrnost Josefu Bauerovi, Josefu Steinbachovi, Josefu Gabrielovi, Josefu Trubenbachovi a Jaroslavovi Wirthovi.

1976 13. února byla předána medaile Za věrnost (30 let členství) Františku Vrzalovi. Na dětském dnu předvedli výsledky výcviku mladí požárníci. 19. 11. proběhla Výroční členská schůze, kde byl předsedou zvolen Jan Honal, místopředsedou Josef Trubenbach a velitelem Václav Roubal.

1977 Obnovena tradice pořádání novoročního Požárnického plesu v zrekonstruovaném KD. Ostaní činnost, kromě vystoupení mladých požárníků na oslavách Mezinárodního dne dětí není zaznamenána.

1978 Rok je opět zahájen novoročním Požárnickým plesem. Na okrskové soutěži v Kvíčovicích se muži umístili na 4. místě a žáci, kteří se umístili na 1, místě postoupili do okresní soutěže, která se konala v Horšovském Týně. Skončili na 4. místě z 26 zúčastněných družstev. Po prudkých deštích došlo k zatopení některých studní a sklepů. Bylo prováděno odčerpávání vody. Výroční členská schůze proběhla 8. 12. a nedošlo ke změnám v obsazení funkcí.

1979 V jarních měsících byl prováděn nácvik na okrskovou požární soutěž v Neuměři, kde jsme skončili na posledním místě. Naopak velký potlesk sklidili mladí požárníci při vystoupení na Mezinárodním dnu dětí.

1980 V měsíci březnu byly prováděny preventivní požární prohlídky proškolenými členy. Bylo zkontrolováno 105 objektů. 9. 8. v 19.30 hodin byl vyhlášen poplach k likvidaci požáru briket v Kvíčovicích čp. 90. Došlo k samovznícení briket uskladněných v kůlně. Asi 30q briket bylo nutno z kůlny vynést ven a dva členové zajistili dohled na požářišti do rána. Na okrskové soutěži v Neuměři jsme obsadili 3. místo. Výroční členská schůze se konala se konala 21. 11. a předsedou byl zvolen Robert Hrdlovič. Ostatní funkcionáři zůstávají stejní.

1981 20.6. proběhla oslava 70. výročí založení Sboru. V rámci oslav se konala požární soutěž, kde jsme skončili na 9. místě z 12 družstev. Při této oslavě bylo 10 členům předáno Čestné uznání OV SPO Domažlice. Odznaky za příkladnou práci obdrželi z rukou náčelníka OV SPO Františka Fábryho Jan Honal, Josef Trubenbach a Václav Roubal. Medaili 50. výročí ČSSR a Odznak za zásluhy obdržel Václav Roubal. Odznaky za věrnost k trvání 40. let členství v SPO obdrželi Jiří Brož. Eduard Brychcin a František Vrzal.

1982 V tomto roce je v kronice pouze zapsáno uspořádání novoročního Požárnického plesu a konání Výroční členské schůze. Hlavní funkcionáři zůstávají stejní.

1983 Byl opět pořádán novoroční Požárnický ples. Dále jsme se v měsíci srpnu zúčastnili na likvidaci požáru obilí a lesa ve Štíchově. Požár vznikl od úderu bleskem a jeho likvidace byla ztížena prudkým deštěm. 23. 8. bylo Dopravním inspektorátem Domažlice vyřazeno požární vozidlo TATRA 805. Byla podepsána smlouva s JZD Staňkov na poskytnutí požární přípřeže. Traktor parkoval v garáži, kde byla umístěna požární technika a výzbroj.

1984 Nejpočetnější společenská organizace v obci zaměřuje svoji činnost na prevenci proti vzniku požárů. V rámci výcviku jsme se připravovali na okrskovou soutěž, která se konala 26. 4. v Holýšově. Umístili jsme se na 3. místě za družstvem LIAZ a SPO Holýšov. Na okresní soutěži jsme skončili na 15. místě z 27 soutěžních družstev. 29. 5. dochází k významné události v obci. Končí samostatná obec Kvíčovice a stáváme se součástí Holýšova.

1985 V jarních měsících vyjíždíme k požáru teletníku ve Všekazech. Dále pak jsme se zúčastnili na likvidaci požáru zahradní chatky u pily v Holýšově. Dne 19. 9. je za naší účasti prováděno námětové cvičení ve Všekarech. Výroční členská schůze proběhla 21.11.

1986 Po průtrži mračen jsme odčerpávali vodu ze zatopené studny u Jaroslava Dostálíka. 18. 7. došlo k požáru slámy u kravína v Kvíčovicích. Díky rychlému zásahu nedošlo k větším škodám.

1987 24.1. byl v Neuměři pořádán okrskový ples. Po jeho skončení došlo v KD k požáru v půdním prostoru od vadného komínového tělesa. Požár byl zpozorován asi v 5 hodin ráno. Shořela střech. Objekt pohostinství byl uchráněn. V tomto roce jsme se zaměřili na provádění preventivních prohlídek v rodinných domcích i v objektech JZD. Na okrskové soutěži se muži umístili na 5. místě a žáci na 2. místě. Na výroční členské schůzi byla předána Janu Honalovi medaile Za zásluhy. Dále 5 členů obdrželo poděkování SPO, 3 členové Čestné uznání OV SPO a 4 členové medaile Za příkladnou práci.

1988 12.3. jsme uspořádali oslavy MDŽ pro naše ženy. Po kulturní vložce mladých požárníků obdržely ženy kytičky. Na oslavách Mezinárodního dne dětí byla provedena ukázka výcviku mladých požárníků. 22. 9. zemřel ve věku 63 let dlouholetý funkcionář SPO Jan Honal.

1989 Pravidelně jsme prováděli preventivní prohlídky. Členové přivezli máj a zúčastnili se jeho stavění. 10. 10. nám bylo OV SPO předáno požární vozidlo skříňová TATRA 805. Na okrskové soutěži jsme obsadili 7. místo 1990 Požárnický ples se konal18.2. Dále byly prováděny preventivní prohlídky, zúčastnili jsme se při dovozu a stavění májky. Nejvíce práce bylo věnováno přípravě požárního vozidla na technickou prohlídku. 5. 6. jsme uvolnili klubovnu na Sokolském hřišti pro potřeby nové organizace JUNÁK. Začala přestavba staré hasičárny, kterou využívalo Myslivecké sdružení, na klubovnu pro naší činnost. Okrskové soutěže v Holýšově jsme se nezúčastnili.

1990 V roce 1990 došlo k přejmenování Svazu požární ochrany na Sdružení hasičů Čech, Moravy a Slezka.

1991 Dne 5. 6. jsme získali SPZ na požární TATRU. 15. 6. se konaly oslavy 80. výročí založení Sboru. Na těchto oslavách kromě požární soutěže bylo provedeno vyhodnocení a ocenění dlouholetých členů pamětními odznaky a diplomy. Při požární soutěži jsme vybojovali 1. místo. 4. 7. náhle zemřel dlouholetý funkcionář našeho Sboru Václav Roubal.

1992 Po smrti Václava Roubala činnost mírně stagnuje,ale po zvolení Jiřího Posledního starostou a Eduarda Brichcína velitelem se činnost opět rozbíhá. Je dokončena rekonstrukce Požární zbrojnice.

1993 1993 a 1994 o činnosti Hasičského sboru nejsou žádné informace.

1995 Podle nového zákona o PO byla v obci ustanovena Jednotka dobrovolných hasičů obce. Členové této jednotky vyjížděli na žádost operačního střediska HZS Domažlice k zásahům. Odměna byla stanovena následovně – velitel 800 Kč a členové 400 Kč za rok.

1996 Počátkem roku měl Sbor 43 členů a během roku přibylo 17 členů. Zúčastnili jsme se různých soutěží jak v okrsku, tak i mimo něj. Naše jednotka byla povolána k požáru sena na louce v obci Neuměř. 13. 12. proběhla výroční valná hromada.

1997 Členská základna čítá 60 členů. Prováděli jsme preventivní prohlídky. Bylo uskutečněno námětové cvičení na sklad řeziva a dřevotřísky ve firmě p. Krse. Podíleli jsme se na dovozu a stavění májky a na organizaci MDD.

1998 V tomto roce jsme se věnovali údržbě požární techniky. Podařilo se nám získat technickou prohlídku auta. V požárních soutěžích se nám nedařilo. Na okrskové soutěži jsme skončili na posledním místě.

1999 Bylo provedeno námětové cvičení, spojené s údržbou vodních zdrojů. Ze strany JZD Staňkov bylo požadováno zaplacení nájmu za užívání garáže v areálu místního střediska zpětně, v částce 43.092,-Kč. Po dohodě bylo od tohoto požadavku upuštěno. Bylo přijato opatření, že technika bude garážována v kůlně u Kulturního domu a dojde k vyřazení požárního vozidla T-805 a jeho prodeji za zůstatkovou hodnotu. Byla zahájena přestavba klubovny na Hasičskou zbrojnici. Byla osazena velká vrata, provedena výměna krytiny. Bylo odpracováno velké množství brigádnických hodin.

2000 Zákonem bylo zrušeno provádění preventivních prohlídek členy SDH. Bylo provedeno námětové cvičení za účelem kontroly připravenosti techniky. Na okrskové soutěži, po létech neúspěchů jsme obsadili 1. místo. Na valné hromadě byla zhodnocena činnost a bylo konstatováno, že členská základna čítá 47, převážně přispívajících členů.

2001 Činnost sboru se zaměřuje na požární sport. Na okrskové soutěži v Holýšově jsme se umístili na 1. místě. Na okresní soutěži bylo dosaženo 11. místo ze 14. Na výroční Valné hromadě byla zhodnocena činnost. Členská základna je 45 členů.

2002 Je to rok oslav 90 výročí založení Sboru. Na celé přípravě a organizaci se podílí jen malá část členů. V rámci oslav je pořádána soutěž mužů imladých požárníků. Jejich vedoucí jsou Michal Bozděch a Martin Weis. Družstvo mužů se přihlásilo do Chodské hasičské ligy. Stav členů je 42.

2003 V letošním roce je evidováno 40členů. Velitelem se stal Michal Bozděch, který byl pro tuto funkci řádně vyškolen. Je provedena zkouška akceschopnosti Sboru. Po vyhlášení poplachu místní sirénou se zúčastní 12 členů jednotky. Okrsková soutěž proběhla v Dolní Kamenici. Výsledky nejsou uvedeny. Jednotka se zúčastnila na likvidaci následků požáru v rodinném domku p. Josefa Khase.

2004 Není žádný záznam.

2005 Členská základna se nezměnila – stále 40 členů. Technika je ve velmi dobrém stavu. Okrsková soutěž proběhla v Neuměři. Jednotka se zúčastnila na likvidaci požáru stohu mezi obcemi Kvíčovice a Štichov a požáru seníku a skladu píce u bývalého volného ustájení v Kvíčovicích. Tyto úmyslně založené požáry nebyly objasněny. Jednotka byla vybavena novými pracovními stejnokroji.

2006 Došlo k úbytku členů – stav je 36. Technika a ostatní výzbroj a výstroj je ve velmi dobrém stavu. Účast na soutěžích v Horní Kamenici, Staňkově, Neuměři a Štíchově.

2007 Počet členů se opět zvýšil na 40. Technika byla použita při výlovu rybníka. Během roku byl prováděn výcvik, který se zhodnotil na soutěžích. OÚ zakoupil pro potřeby hasičů přívěsný nákladní vozík za os. auta, který byl používán při dopravě stříkačky na soutěže. Bylo prováděno odkalování požárních hydrantů, sběr železného šrotu. Jako každoročně hasiči přivezli májku a podíleli se na jejím stavění.

2008 Členská základna čítá 37 členů. V rámci výcviku a školení je prováděno odkalování vodovodního řadu obecního vodovodu. Je provedena oprava omítek a vymalování zbrojnice. Soutěž v Horní Kamenici a Neuměři skončila špatným umístěním našeho družstva.

2009

V tomto roce je stav 36 členů. Na okrskové soutěži v Kvíčovicích dne 23. 5. jsme skončili na 6. místě. Na zahradě Petra Hájka jednotka zasahovala dvakrát po sobě na likvidaci požáru chatky a obytného karavanu.

100let

založení SDH Kvíčovice

Pořádá a srdečně Vás zve

Sbor Dobrovolných Hasičů Kvíčovice
společně s obcí Kvíčovice.

Oslava se koná 4.8.2012 od 13:00
v Kvíčovicích na louce „U Jezu“

Hlavním bodem programu je soutěž
sborů dobrovolných hasičů
“O pohár 100 let SDH Kvíčovice”

Program: ...

orientační časy	vystoupení/akce	lokalita
12:00	Prezence družstev - příprava	1
13:00	Duffy - plesové předtančení DTVH	2
13:05	Slavnostní zahájení	2
13:15	Představení SDH Kvíčovice historie, ocenění SDH a členů	2
13:25	Ukázka historické techniky ruční stříkačka tažená koňmi	2
13:40	Piráti z Kvíčovic - Romantika historický šerm	2
14:00	**Soutěž “O pohár 100 let SDH Kvíčovice” - ženy, veteráni**	1
15:15	Slavnostní otevření klidové a rekreační zóny “Na Vyhlídce” a “U Bunkru”	6
15:20	Provokatér - Romantika historický šerm	6
15:40	Ukázka zásahu profesionálních hasičů - Staňkov	3
15:45	Monster Toxic - show dance DTVH	2
16:00	**Soutěž “O pohár 100 let SDH Kvíčovice” - muži**	1
17:30	Veselá krčma - Romantika historický šerm	10
17:50	Feel Good - streat dance DTVH	2
17:55	Vyhlášení výsledků soutěže - předání pohárů a cen	1
18:00	Vrchovanka - Dechová hudba z Mrákova	2
20:00	Septic People	2
21:30	Mefisto - Romantika - Ohňová show	2
22:00	Gallileo Rock	2
od 13:00 - 19:00		
	- Soutěže pro děti v gotickém stanu	10
	- Nafukovací atrakce pro děti	10
	- Soutěže a vyrábění s klaunem	10
	- Lehké opevnění vzor 36 - bunkr otevřený pro veřejnost	5
	- Stánek se suvenýry a dárkovými předměty SDH Kvíčovice	1
od 15:15	Klidová a rekreační zóna " Na Vyhlídce ", ohniště, možnost opékání vuřtů	6

Doprovodný program bude probíhat také v lokalitách: „Na Vyhlídce“ a „U Bunkru“

1. Hasičská soutěž
2. Hlavní doprovodný program
3. Ukázky hasičské techniky
4. Občerstvení, suvenýry
5. Lokalita " U Bunkru "
6. Lokalita " Na Vyhlídce "
7. Kulturní dům a hostinec - v případě nepříznivého počasí přesunutí některých vystoupení
8. Parkování - příjezd od Holýšova
9. Parkování - příjezd od Staňkova
10. Dětský koutek - atrakce pro děti

WC toalety občerstvení P parkování

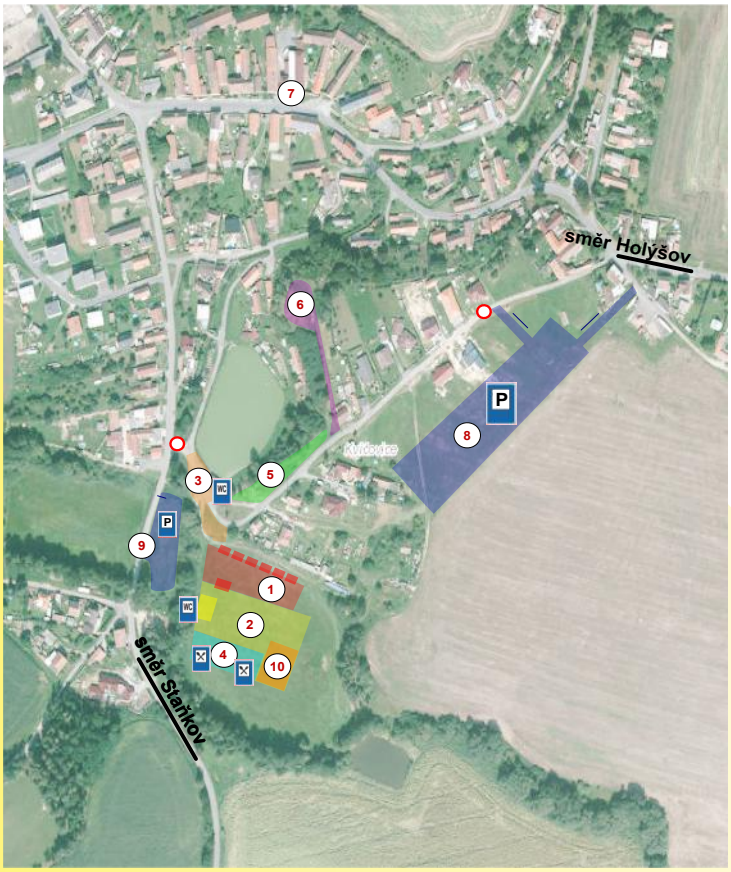

Kvíčovice 19, 345 62 Holýšov
Telefon: 379 491 707,
E-mail: obec@kvicovice.cz,
http://www.kvicovice.cz
IČ: 00572357